



:

دور الفعاليات الصيفية و المتوسطية في التجهيز من جهة البطلة ببنطقة بنغازي

\_\_\_\_\_ :

\_\_\_\_\_ :

\_\_\_\_\_ :

..  
.  
.  
.

2011-2010: \_\_\_\_\_

:

(( ))

.

.

:

.

.

.





-

.

.

:

-

:

■

:

.1

.2

.3

ب.

2010-05-31 2009-12-01

-

:

-1

-2

-3

-4

-5

-6

-

:

■

■

■

■

-

-

"

"

31

-

:

-

-

-

-

د





•

•

•

•

•

•

•

:

: :

:

-1 :

(1):

أ.

ب.

ج.

د.

هـ.

ح.

:

-( ) :

-

:

-

(2):

(1)

"

(2)

(3)

(4)

2 : " 11 ص 1996

1 : " 95 1979

2 : " 313 1979

3: عمر صخري، "اقتصاد المؤسسة" ديوان المطبوعات الجامعية الجزائر، الطبعة الثانية، 1993، ص 25

4: " 42-17-10

-

(1)

:

-2

:

:

-1-2

:

:

-

:

:

-

•

•

•

•

•

•

(2)

(3)

:

-

9 1

:

-

1: \_\_\_\_\_ ص 25-26.

2: \_\_\_\_\_ ص 61.

3: " \_\_\_\_\_ "

1 2003

. 49 10 : -

. 250 50 : -

. 1000 251 : -

. 1000 : -

: : -2-2

: -

: -

: -

(1) -3-2

:

:

: -

: -

: -

\_\_\_\_\_13 1

(1) : - 4-2

: -1-4-2

: -2-4-2

: :

: -

: -



- :

(1)

- : :

SARL ( Société a Responsabilité Limite) : -

20

. 1.000.000

1000

" : " 842 الطبعة 2003 544 1

(1)

**EURL** (entreprise unipersonnelle a responsabilité limite) : -

: -

( )

: -4-

-1 (1):

- 1-1

- 2-1

-3-1

" :1 \_\_\_\_\_ ( ) "

-

-

-4-1 :

:

-

-

-

-

(1)

-

-2 :

:

1 : " \_\_\_\_\_ ص 17

:(1-I)

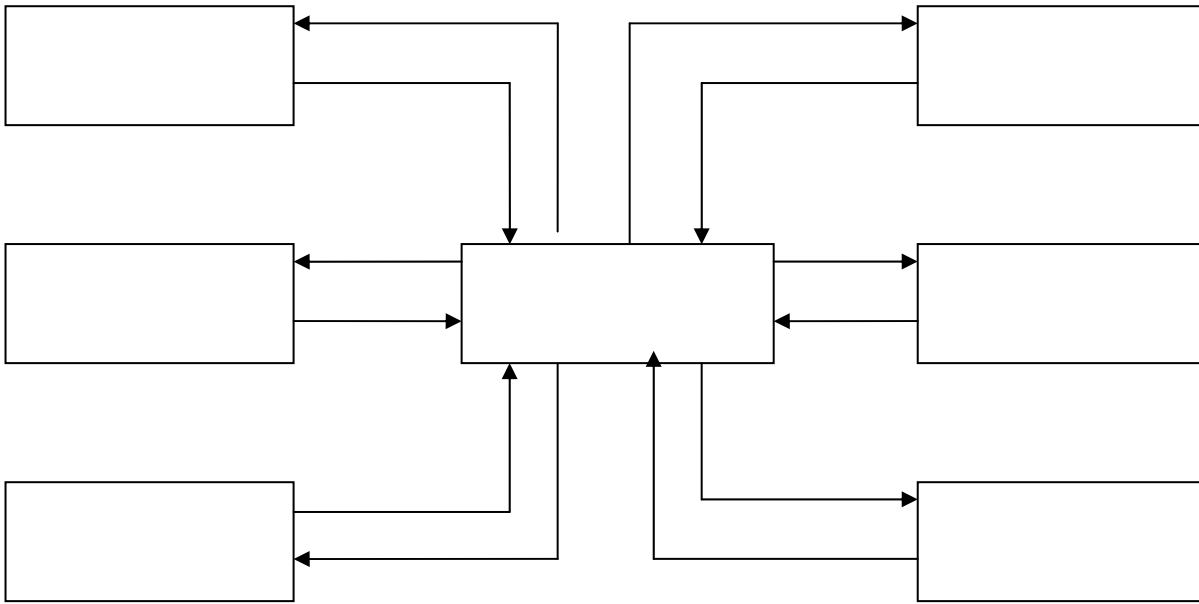

116 1995

" " :\_\_\_\_\_

:

:

: (1)

-1

:

1: محمد رفيق طيب، "مدخل للتسيير" الجزء الأول، ديوان المطبوعات الجامعية، بن عكنون الجزائر 1995، ص 116-132.

(2 I) :

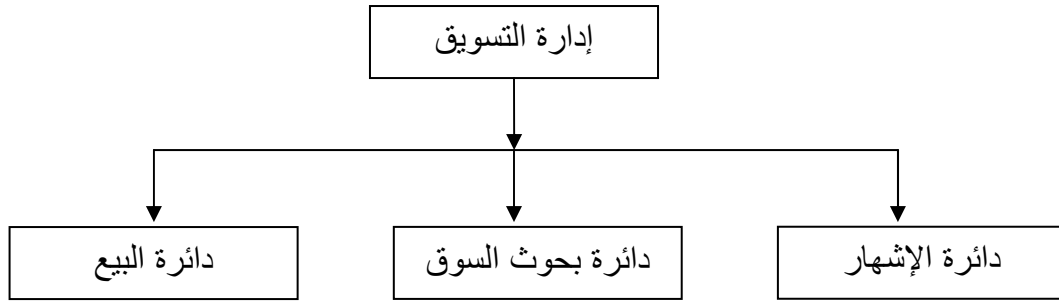

.120

:\_\_\_\_\_

- :

- :

- :

-2 :

:

( I 3 ) :

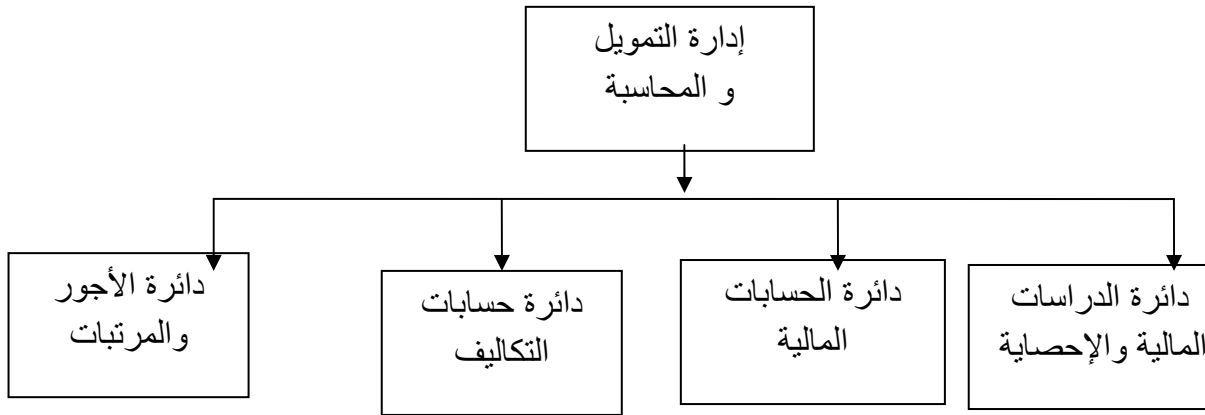

.123

\_\_\_\_\_ :

- :

- :

... ..

- :

- :

-3 :

:

(4 I)

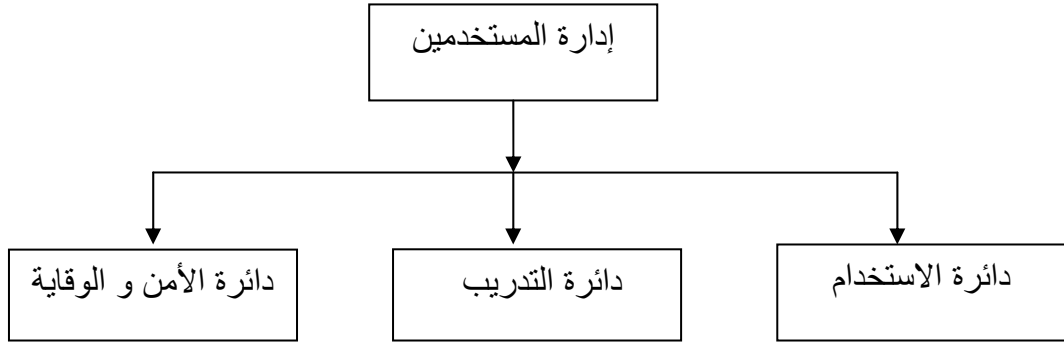

.125

\_\_\_\_\_ :

- :

- :

- :

-4 :

:



(5 I) :

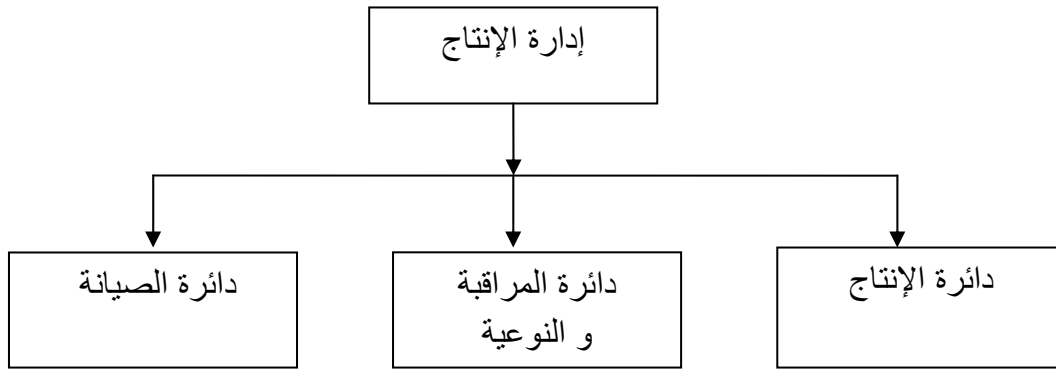

.119

\_\_\_\_\_ :

:(1)

-5

:

-

-

-

:

-6

. . . . .

. . . . .

.23

2001

:1

.

:

::

( )

7 - 6 - 5 - 4

12 ديسمبر 2001<sup>(1)</sup>

250 1 /

---

1: الجريدة الرسمية الجزائرية، رقم 77، الصادرة 15 ديسمبر 2001

500

2

( 1-I)

10	01	20	01	09	01	
100	10	200	20	49	10	
500	01	02	200	250	50	

\_\_\_\_\_6-5 2001-12-15 77 :

:

1986

)

1994

(

:

-

-

-

-

1990 :

1993/10/05

:

-

-

-

-

-

1993/10/05

سنة 1994

2009 كما هو موضح

335486

1999 حوالي 159507 مؤسسة

في الجدول التالي :

(2-I) <sup>2</sup>

2009	2008	2006	2002	1999	1994	1993	1991	
335486	309578	259282	188564	159507	26212	26212	22382	

. CNAS ،2010

:\_\_\_\_\_

.2009

2004 / 2

:1

94

.CNAS

: 2

الجدول رقم (3-I): مقارنة عدد المؤسسات الصغيرة و المتوسطة خلال السداسي الثاني لسنة 2008-2009

%		الثاني سنة 2009	سنة 2008		
8.36	25908	335486	309578		
-	-	72669			
-6.12	-39	598	637		
33	40232	162085	121853		
<b>32.11</b>	<b>138770</b>	<b>570838</b>	<b>432068</b>		

.CNAS 2010

\_\_\_\_\_ :

:

( ) 25908 -

. ( ) 66140 -

:

:

:

-

-

-

-1

05

(4-I)

2009	عام 2009				2008		
3592	-7	10	142	125	3599		1
101	7	1	0	6	94		2
561	10	0	0	10	551		3
240	9	0	4	13	231		4
826	42	5	3	40	784		5
9010	216	29	103	290	8794		6
7368	214	18	44	240	7154		7

الفصل الأول :

118268	6290	655	1006	6641	111978		8
2273	68	7	34	95	2205	- -	9
17376	331	48	303	586	17045		10
4270	-21	18	115	76	4291		11
1649	-18	6	50	26	1667		12
12274	426	65	134	495	11848		13
3600	36	7	37	66	3564		14
29776	891	150	1067	1808	28885		15
58165	2614	255	776	3135	55551		16
18819	554	78	320	796	18265		17
19838	1365	119	207	1453	18473		18
23461	932	153	283	1062	22529		19
1060	51	2	24	73	1009		20
950	34	3	22	53	916		21
2009	55	5	24	74	1954		22
<b>335486</b>	<b>14099</b>	<b>1634</b>	<b>4698</b>	<b>17163</b>	<b>321387</b>		

سنة 2010

: \_\_\_\_\_



-2

:

(1)

:

% 43

-

% 27

-

.% 11

-

. % 19

% 50

10

:

10		:( 5-I)		
%	2009	2008		
7.83	40009	37103		01
10.74	19024	17179		02
-11.09	16867	18971		03
12.96	14946	13231		04
10.90	14469	13047		05
13.57	12452	10964		06
9.46	11523	10527		07
9.55	10851	9905		08
9.09	10732	9838		09
7.23	8651	8068		10

2010

:\_\_\_\_\_

:

(1)

-

(2)

-

-

-

(3)

:

-

:" \_\_\_\_\_ " : 1  
2006 18 17 .

11 1999 " \_\_\_\_\_ " : 2

10 \_\_\_\_\_ " : 3

(1)

( )

(2)

---

(1997- 73)

. 33 : , 1995 ,

-

-

-

-

-

-

-

-

-

- :

(1)

-

(2)

-

-

-

-

-

-

-

-

-

:1

2002 09-08

.86-85 :

:2

2002 9- 8

PMI-PME

-

-

(1)

-

1996/01/10

10-96

-

-

(2)

:1

2003 21-20

:2 : د. محبوب

2006 18 17

:

:

:

-

:



(1)

-

(2)

-

(3)

-

( )

( )

-

-

-

-

---

1:Abdullah, M.: 'Small and Medium Enterprises in Malaysia.' Policy Issues and Challenges, Ashgate, London, 1999.

.23: .2002. " " :2  
.60 .2005 " " :3

-

(1)

(2)

-

:

:

:

(3)

:

-

PIB ( )

:

-

"

:

112 " : د. محبوب

7 " : 2

2002/2003 " : 3

. 68

- :

(1)

-

-

- :

- :

- :



- :

- :

" "

(1)

- : (2)

:

" :1

2002 9-8 PMI-PME

21 2003 " :2

(1)

:

، (ANDI) -

.(ANSEJ) -

.

؛(ANDI) -1

,

.(ANSEJ)

، (APSI)

.(ANDI)

.(ANDI)

1-1

م2001

23،20،19،18

:

: -

: -

" :1

( ) 2004- ص53.

- :

:

1 - :

2- :

3- :

4- :

5- :

6- :

7-

24

8-

9-

-10-

-11-

:

-

-

-2-1

2001م،

21

(1) :

-

-



-

-

-

-

2009 ANDI

-3-1

الجدول رقم (1-6): توزيع المشاريع المصرح بها حسب نوعية الاستثمار

%	عدد الأجراء	%	القيمة بالمليون دينار	%	عدد المشاريع	
69,21	65260	71,78	344251	77,09	9099	
30,41	28669	27,88	133704	22,88	2700	
0,38	361	0,33	1605	0,03	4	
<b>100</b>	<b>94 290</b>	<b>100</b>	<b>479 560</b>	<b>100</b>	<b>11803</b>	

2010

:\_\_\_\_\_

. ANSEJ

-2

24 296/96 :

-1-2

288/03

(1) 1996

08

1917

2003

06

.1996

:(1)

-2-2

:

-

-

-

-

-

-

-

. ( )

-

: (1)

3-2

:(Le financement mixte)

1-3-2

:

-

-

---

: 1

" (7 I) "

25%	75%	:1 2.000.000
20%	80%	:2 2.000.001 10.000.000

( ANSEJ )

: \_\_\_\_\_

: 2-3-2

:

-

-

-

:

" (8 I) "

	(1)				
70%	70%	25%	05%	05%	:1 2.000.000
70%	72%	20%	10%	08%	:2 2.000.001 10.000.000

( ANSEJ ) :\_\_\_\_\_

:

" (9 I) "

75%	90%	( , )
50%	75%	

.( ANSEJ ) :\_\_\_\_\_

: 1

.22 \_2004 (ANSEJ)

.....

رقم 02-373 في 11 نوفمبر 2002

(1)

:

18-01

-

2001 12

1: - \_\_\_\_\_ - 02 ص 14

الجدول رقم (10-I): توزيع ملفات الضمانات حسب قطاعات النشاط صندوق ضمان القروض 2009

عدد المشاريع	%	قيمة الضمان (دج)	%	عدد مناصب الشغل	%
238	67	676563718 6	72	15249	71
69	19	1381934959	15	3546	16
3	1	58844600	1	254	1
10	3	159718166	2	525	2
3	1	25225987	0	124	1
30	8	885124905	10	1639	8
3	1	116953000	1	172	1
<b>356</b>	<b>100</b>	<b>9304365335</b>	<b>100</b>	<b>21509</b>	<b>100</b>

2010 : \_\_\_\_\_

: -4

: « » -

12 01/12/12 18/01

03 :<sup>(1)</sup>

1 :Ministre de la PME, Proposition d' une nouvelle stratégie d'investissement et Promotion de la PME ,Alger juin 2000,page15.

-

-

-

«....

»

:

-

-

-

-

)

.(

:

-

:

-

-

-



- :

- :

- :

د- برنامج تأهيل المؤسسات الصغيرة والمتوسطة:

OMC

12

-1- :

5 :

7 :

-2-

-

-

-

-

- 1

:(1)

-1-1

3

-

و250

50

2.3

-

-2-1 :<sup>(1)</sup>

7.4

-3-1 :

2002

-4-1 :

Raiffeisen zentral bank auterreicht

30

2 -أفاق أخرى بعيدة المدى:

2017- 2012

2022

:1

72 71 2005

:				
10	600.000			-
	% 30	60.000	« 2012-2002 »	
		3/2		

و70%

2022

:

.	.	-	-
:			-
.	.		-



•

•

•

•

•

•

•

•

•

•

•

•



.

:

.

:

.

:

.

:



\_\_\_\_\_ : \_\_\_\_\_

\_\_\_\_\_ :

\_\_\_\_\_ -1

(1)

15

( )

16

(2)

»:

— —

.(3) «

.3 . 2005 \_\_\_\_\_ :1

. 295 .1990 \_\_\_\_\_ :2

.4 \_\_\_\_\_ :3





- -

:(1)

: -1

: -2

: -3

. ....

:(2) -2

»

/

:

. «

: \*

: \*

6-5	_____.	:1
.9-8	_____.	:2



:(1)

-3

:

\*

\*

\*

:(2)

-4

:

»

:

\*

.«

.183 .1997

\_\_\_\_\_.

: 1

.43-42 .2005

\_\_\_\_\_.

: 2



: -

« »

-

» : •

» : •

:( )







. :

;(1)

:( ) -

:

: :

:

: -1

:

. \*

. \*

: -2

:

-

.21-17

\_\_\_\_\_ :1



-

-

»

:

-3

(1) «

:

•

•

:

-4

.19

.2004

( )

:1



: :

: -

: -

: -1

(1)

: -2

.2005

\_\_\_\_\_

\_\_\_\_\_

1  
.257





(1)

: -3

(2)

: -4

(3)

: -5

:

\*

.2004

.258 \_\_\_\_\_ .

.259 \_\_\_\_\_ .

: 1

: 2

: 3

.04



(1)

: -6

(2)

.302 .2002 .5 .2000 . : 1  
: 2

---

\_\_\_\_\_ :

:

:

:

;(1)

-1

( )

(1790- 1723)

:

( 1832- 1767)

:

-

: ( 1834 -1766)

-

---

.10-7 1999

:1

---

- : ( 1823- 1772)

-८

-

.

.

.

: (1)

-2

( 1883- 1818)

( )

.

.

---

.14 . \_\_\_\_\_ . :1

---

:

-3

:

.

•

.

•

.

•

.

•

.

.

)

(

(

)

"

"

:



(1)

P/W

:

:

:

-1



(1)

: - 2

: ( ) -

(2)

(1931-1929)

.( )

:

-

-

)

.(

-

.449 \_\_\_\_\_: :1

.17 \_\_\_\_\_ . :2

-

-

(1)

(2)

-

AW. Philips

1957

(3)1958-1761

97

)

(

"

(4)

-56 .2000

.(\_\_\_\_\_)

: 1

57

2: شريف ألمان، محاضرات في النظرية الاقتصادية الكلية، (نظريات ونماذج التوازن و اللاتوازن)، ديوان المطبوعات الجامعية، الجزائر، 2003، ص280.

.327 1998

:3

4 : F. Ray Marshall, Allan M. Cartter, Allan, G.King labor economics wages, Employment and trade unionism, Thirde edition , 1976.pp303-314



---

(1)

· :

·

: -

:

·

-

·

-

(2)

---

1 : F. Ray Marshall, Allan M. Cartter, Allan, G.King - , **labor economics** ;ouvrage déjà cite, pp303-314.



: -

.

( )

.

: -

.

.

. : -1

.

---

. : -2

. (1)

65-55 \_\_\_\_\_ : 1

---

---

2009

1962

:

1970 -1962 -

1980-1970 -

1990-1980 -

2000-1990 -

2009-2000 -

: -

(1)

:

-

-

-

.1966

1967-1962

21 1993 2

---

:1

---

1969

(1)

(1973 -1970)

:

(1978-1974)

(2) %3

%50

(3) 15

% 39

%3 %7

(4) 123.330

:1

[WWW.Sarambit.com](http://WWW.Sarambit.com) ‘

( ) : 2

100 ‘2004 -2003

17 ‘2003-2002 : 3

43 ‘1987 ‘19 : 4



:

.

-

.

-

.

-

.

-

( )

:

(1984 -1980):

1980

(1)

710.000

%14

%86

57 1989

:1



(1)

**(1989-1985)**

1986

1986

( )

1986

34.9

63.3

:

-

(2) % 2.9

-

(3)

-

1988

1986

%50

( )

.118-116

: 1

: 2

2005.-2004

: 3

---

01-88

:

-

1988

12

(1)

(2)''

''

-

1989

05

-

(3)

:

-

(4)

-

1973

---

1 : Abdel hamid Brahim, économie algérienne déficit et enjeu, editor dahleb 1991,pp303

2 :Youcef dhloub,le nouveaux mécanisme, économique en Algérie ,office de publications universitaire,édition1995 pp128.

3 :Hadj-nacer abderrahmane roustoumi ,les cahiers de la reforme ,enag-edition1990,pp19



---

1985            434.000

1989    1986

260.000

1987

(1)

**.2000 1990 :**

:

1994-1990 :

1991

1988

-1

-2

- 3

---

129

: 1

:

:(1-II)

1990	229845	78783	32055	27443	60498
1991	158878	53922	19382	22837	42219
1992	17079	44815	14752	21916	36668
1993	153898	43031	15173	20258	35431
1994	192808	44205	12806	29179	36985

Source:www.ons.dz

**1998-1995 :**

1993

(1) 1994

" .

(2)"

: 1

1999 -1989

2003 ورقة

www.sarambit.com

:2

1996 1998 1995

1994

1998 800

1996 1999-1998 250

2003

% 16 %83 1998 815

383 60

(1) % 54

2000 %29.77 1995 %28.1

:(2-II)

2000 إلى 98	1997	1996	1995
%29.77	%28.639	%26.4	%28.1

**Source** :www.ons.dz 2000

(1)

**2008-1999:**

2000

630

:

**2008 2000 : (3-II)**

2008	2007	2006	2005	2004	2003	2002	2001	2000	
11.8	13.8	12.3	15.3	17.7	23.70	(2)	27.30	29.29	

**Source:** www.ons.dz

-

-

(ADS)

-

-

-

:1

2003 23-22

:2

%82.69

**.2008**

**(4-II)**

	-55 59	54-50	49-45	44-40	39-35	34-30	-25 29	-20 24	أقل من 20 سنة	
11.3	1.6	2.2	2.1	3.0	5.5	10.1	18.0	23.3	25.2	

**Source** :www.ons.dz-2009

%25.8

2008

% 74.2

**2008**

**(5-II)**

100	25.8	74.2
-----	------	------

**Source** :www.ons.dz-2009

% 11.6

(1)

%10.1

(1)

: ( )

2008 (6-II)

	14	43	21.1	19.8	2.1	100

Source :www .ons.2009

%43.30

1 :Abde lkader sid ahmed, croissance et development,office des publication universitaires Alger,tome 2,2eme edition1981, pp369

---

%86.80

%25.50

(1)

%13.60

%17.60

-

:

1986

15

81/80

35

. 1986

%3.3

1983

%5.3

1980

%9.4

(2)

:

2001

11

:

-

:

-

---

1: Arezki, le marché de travail en Alger, ouvrage déjà cite, pp,54



.

:

1994 %21.5 1992 % 22.05

(1)

.

:

-

(2) 2000 %3 1995 %30



---

%12

:

(80– 62)

:

.

-

-1

(1)



:

\*  
\*  
\*  
\*  
\*  
\*  
\*  
\*  
\*

-2

(1)

%27      %38      1995

: ,

\*  
\*  
\*

206

: 1

\*

\*

\*

\*

\*

**-3**

\*

\*

\*

**-3**

(1)

:(2)

-

.317

:1

[www.elmouradia.dz/arab/discoursara/2005/06/htm/d1070605.htm](http://www.elmouradia.dz/arab/discoursara/2005/06/htm/d1070605.htm)

: 2



3.5

8

% 95

% 150

700.000

740.000 1990 200.000

800.000 2004

1.5 % 56

-1

-2

---

-3

:

-1-3

.

-2-3

2000

-3-3

-4-3

-5-3

35

-6-3

50

. 1541

100

55

(03-01)

(12-93)

% 7

:

(1)

:

-1

:

:

-

.183-182

:1



: -

: -

: -

-: -2

: -

: -3



.

.





:

:

•

•

•

\_\_\_\_\_ :

:

: -1

-2 :

:

)

•

(

•

31

" "

.

(1)

:

-1 :

-2 :

:

---

:1

-

.

-

: -3

(1)

(2)

:

: -1

1985

: 1

99

182 ص 1982

: 2

:

: 1-1

: 2-1

: 3-1

: 4-1

: -2

31 (1)

6

:

: (9)

(7)

150

\_\_\_\_\_ : 1  
(1)

:

(15) :

.  
-3  
: 1-3

: 2-3

:  
(1)

(n)

---

1



)

(N)

(

:

(n)

(N)

:

•

•

•

: (2)

$$n = \frac{Z^2 \times N}{Z^2 + t^2 \times (N - 1)}$$

:

: n •

) % 95

: Z •

.(1.96

3640

: N •

2 : Alan Stuart, J. K. Ord, Steven F. Arnold : Kendall's Advanced Theory of Statistics, Oxford University press, New York , 2004 , P : 73.

• L :

7% "l" 14% .

(fourchette d'incertitude).

:

$$n = \frac{(1,96)^2 \times 3640}{(1,96)^2 + (0,14)^2 \times (3640 - 1)} = 186.08$$

186

186 :

250

186

195

3-3 :

4-3 :

5-3 :

2010/04/30

2009/11/01

4- أساليب المعالجة الإحصائية :

(SPSS)

)

(Excel)

:

(

-

ب-

:

2000

2009

2004

:

**2004 2000 : (1-III)**

2000-2004	2004	2003	2002	2001	2000	
	258034	251612	243374	237479	199 237	عدد السكان
22%	125766	122661	118621	116491	103101	الفئة النشيطة
20%	89741	75699	84235	87368	75264	الفئة المشغولة
28%	36025	46962	34386	29123	27837	الفئة البطالة
	28,64	38,28	28,98	25	26,99	نسبة البطالة (%)

2005

:

**2004 2000 : (1-III)**

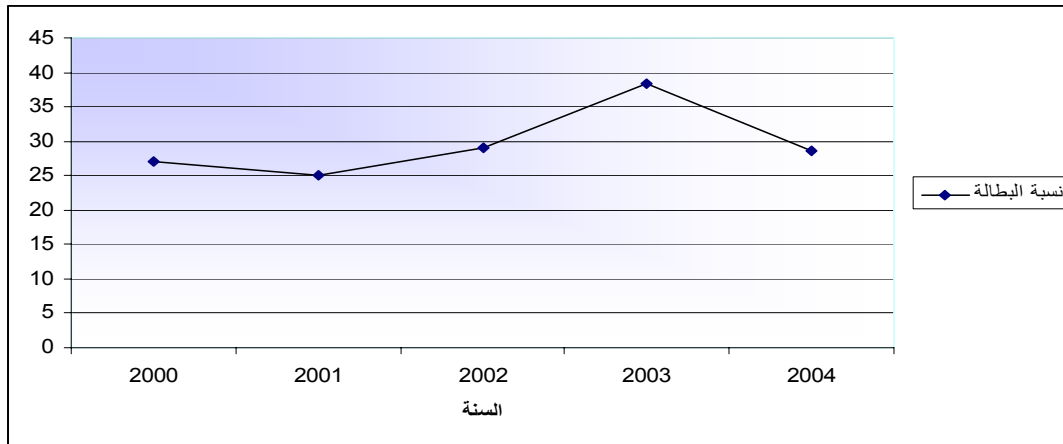

(1-III)

:

لسنة 2000 2004  
 2004 2003 % 38,28 2000 % 26,99  
 % 28,64  
 : 2004

**9200 2005 : (2-III)**

2005-2009	2009	2008	2007	2006	2005	
	272138	271577	26764	266943	262532	عدد السكان
35%	173345	134295	132786	130108	127958	الفئة النشيطة
-23%	81848	73126	71220	68128	107603	الفئة المشغولة
-1%	19976	21500	24540	24905	20355	الفئة البطالة
	11,52	16,01	18,48	19,14	15,9	نسبة البطالة (%)

2010

**2009 2005 : (2-III)**

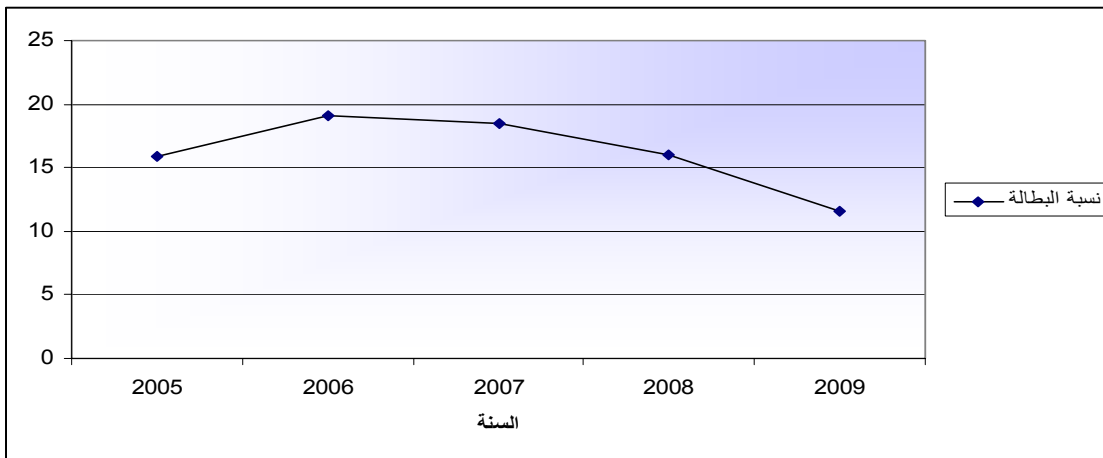

(2-III)

% 15,9

لسنة 2005

2007

2006

% 19.14

% 11,52

2009

% 18.48

2005 2009

:

CNAS

246 10 301 2009

609 291

% 10.27 63

13

:

" : (3-III)

2009 "

301	10	291	
% 100	% 3.33	% 96.67	النسبة المئوية
955	346	609	
% 100	% 36.24	% 63.76	النسبة المئوية

2010

\_\_\_\_\_:

:(3-III)

2009

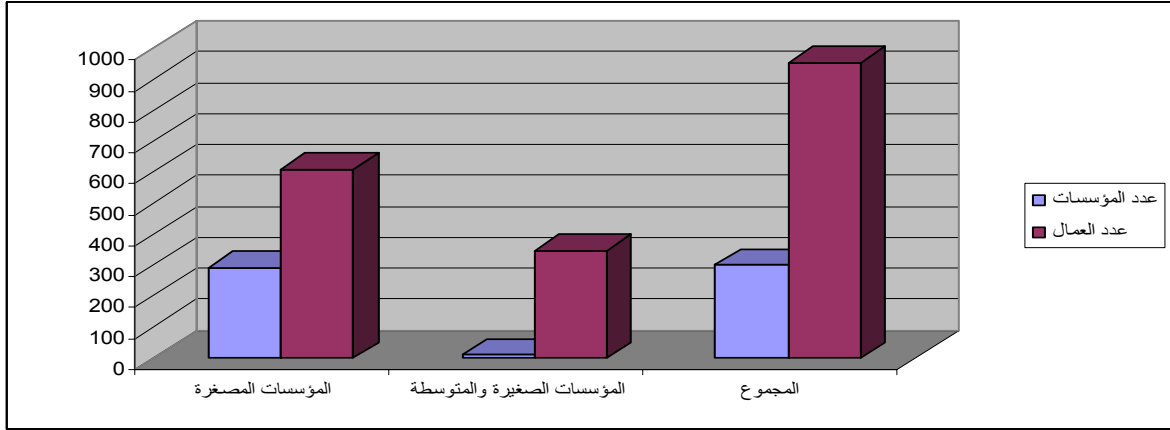

(3-III)

2009

97 % من مجموع المؤسسات الصغيرة و المتوسطة وتشغل حوالي 64 % أي 609

291

عامل

2009

:(4-III)

2008

النسبة المئوية		2008	2009	
-17.30%	63-	364	301	
10.27%	89+	866	955	

2010

2009

(4-III):

2008

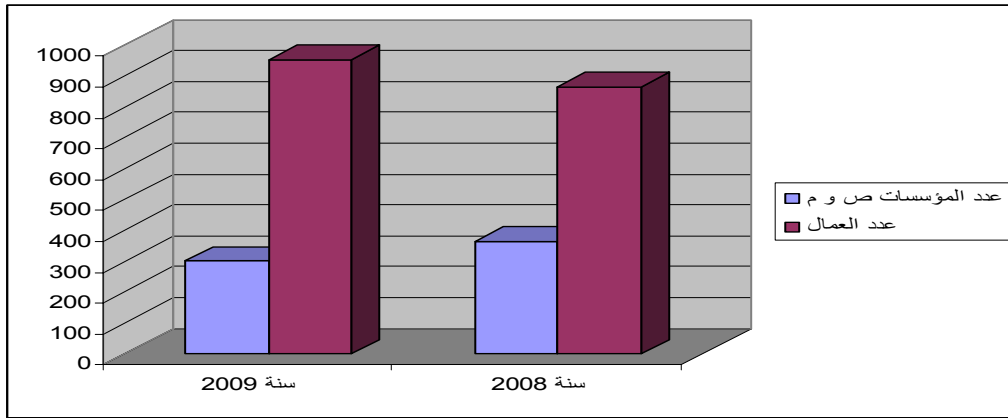

(4-III)

% 17

% 10

2008

2009



الجدول (5-III): مقارنة عدد المؤسسات الصغيرة والمتوسطة بعدد مناصب الشغل المحدثة بولاية بشار إلى

غاية 2009 /12 /31

( )			
2.8	918	327	
2.76	1130	409	
1.75	857	487	
2.78	598	215	
3.11	6818	2192	
2.9	29	10	
2.84	10350	3640	

2010

:

الشكل (5-III): مقارنة عدد المؤسسات الصغيرة والمتوسطة بعدد مناصب الشغل المحدثة بولاية بشار إلى

غاية 2009 /12 /31

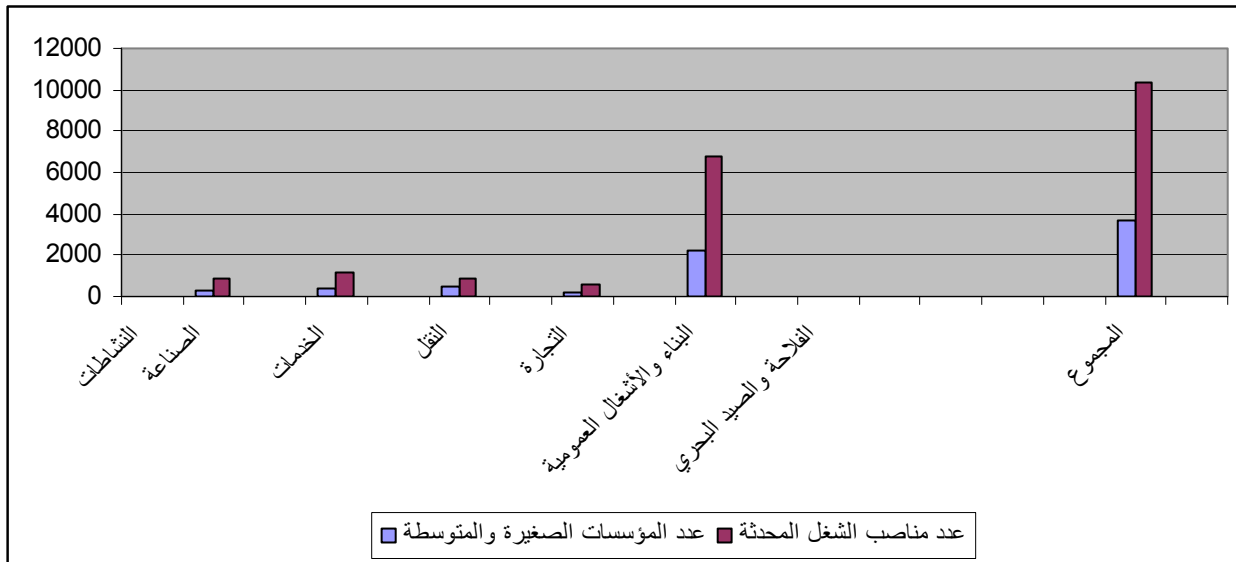

(5-III)

:

2009

:(6-III)

" "

النسبة المئوية		النسبة المئوية		
% 38.74	370	% 61.12	184	
% 1.88	18	% 5	15	
% 2.40	23	% 5.31	16	
% 1.57	15	% 2	6	
% 20.20	193	% 3.65	11	
% 2.30	22	% 4.31	13	
% 5.02	48	% 4.31	13	
% 25.13	240	% 11.62	35	
% 1.36	13	% 1.32	4	
% 1.36	13	% 1.32	4	- -
<b>% 100</b>	<b>955</b>	<b>% 100</b>	<b>301</b>	

2010

\_\_\_\_\_:

الشكل (III-6): مقارنة عدد المؤسسات الصغيرة والمتوسطة بعدد مناصب الشغل المحدثة بولاية بشار لسنة

2009

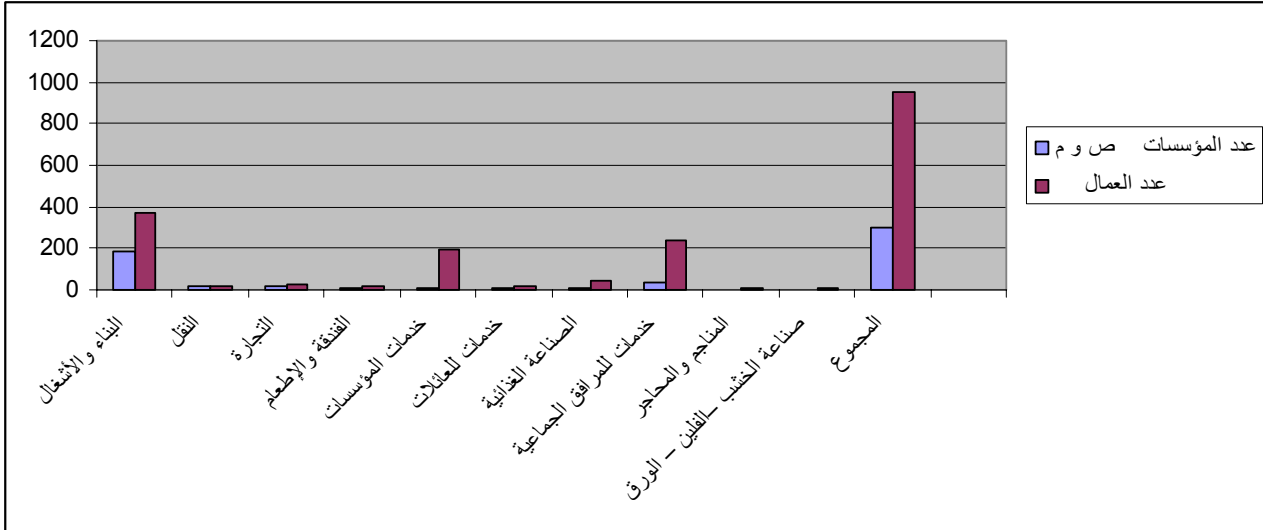

(6-III)

:

% 61

% 39

2009

% 20

% 11

% 25

**الجدول (7-III): مقارنة عدد المؤسسات الصغيرة والمتوسطة بعدد مناصب الشغل المحدثة بولاية بشار**

**لسنة 2009**

النشاطات	عدد المؤسسات الصغيرة والمتوسطة	عدد مناصب الشغل المحدثة	نسبة التشغيل في كل مؤسسة من النشاط (عدد العمال)
الصناعة	21	74	3.52
الخدمات	65	470	7.23
النقل	15	18	1.2
التجارة	16	23	1.43
البناء والأشغال العمومية	184	370	2.01
المجموع	301	955	3.17

2010

:

**الشكل (7-III): مقارنة عدد المؤسسات الصغيرة والمتوسطة بعدد مناصب الشغل المحدثة بولاية بشار لسنة**

**2009**

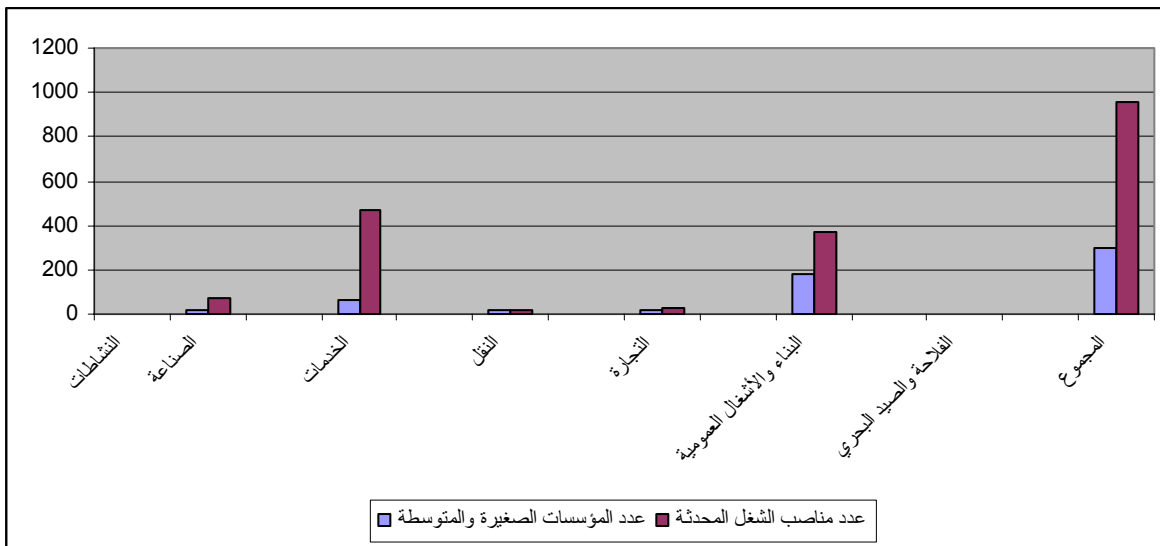

(7-III)

:

2009

7

2010

200 .000

% 12.64

2009

\_\_\_\_\_ :

:

:

:

:(8-III)

:(8-III)

	التكرار	النسبة المئوية	التكرار النسبي	النسبي التجمعي
المسير	40	21,5	21,5	21,5
صاحب المؤسسة	90	48,4	48,4	69,9
الإثنين في نفس الوقت	56	30,1	30,1	100,0
المجموع	186	100,0	100,0	

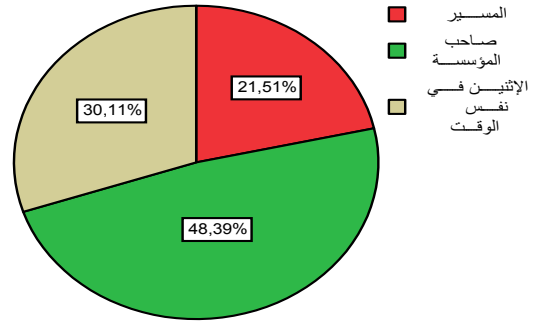

\_\_\_\_\_ :

(8 - III)

\_\_\_\_\_ :

% 78

% 22

: (9-III)

: (9-III)

	التكرار	النسبة المئوية	التكرار النسبي	النسبي التجميعي
ذكر	136	73,1	73,1	73,1
أنثى	50	26,9	26,9	100,0
المجموع	186	100,0	100,0	

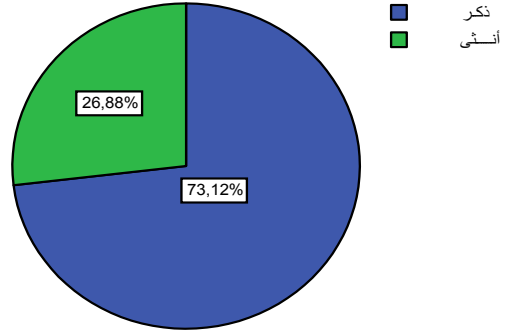

: (9 -III)

:

%73

: (10-III)

: (10-III)

	التكرار	النسبة المئوية	التكرار النسبي	النسبي التجميعي
-18	2	1,1	1,1	1,1
18-25	24	12,9	12,9	14,0
26-35	90	48,4	48,4	62,4
36-45	60	32,3	32,3	94,6
46-65	10	5,4	5,4	100,0
Total	186	100,0	100,0	

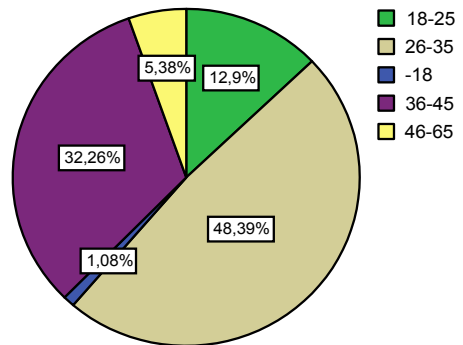

: (10 -III)

:

18

% 99

% 1

:(11-III)

:(11-III)

	التكرار	النسبة المئوية	التكرار النسبي	النسبي التجميعي
أعزب	74	39,8	39,8	39,8
متزوج (ة)	110	59,1	59,1	98,9
مطلق(ة)	2	1,1	1,1	100,0
المجموع	186	100,0	100,0	

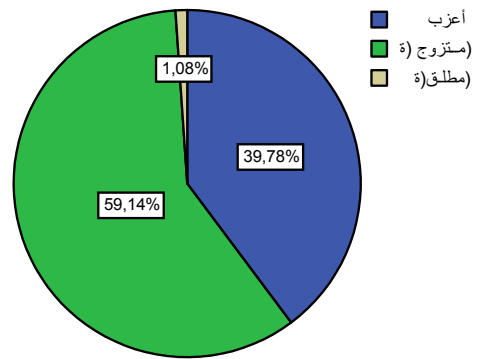

\_\_\_\_\_ :

(11 - III)

\_\_\_\_\_ :

، % 59

نسبة 40 %



(12-III):

	التكرار	النسبة المئوية	التكرار النسبي	النسبي التجميعي
حضرية	144	77,4	77,4	77,4
شبه حضرية	34	18,3	18,3	95,7
ريفية	8	4,3	4,3	100,0
المجموع	186	100,0	100,0	

(12 - III)

(12-III):

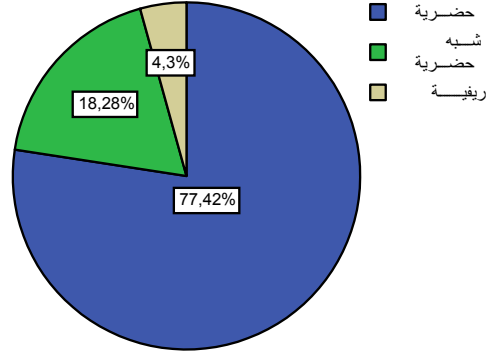

77 %



:(13-III)

	التكرار	النسبة النسبية المئوية	التكرار النسبي	النسبي التجميعي
صناعي	36	19,4	19,4	19,4
بناء وأشغال عمومية	48	25,8	25,8	45,2
تجاري	20	10,8	10,8	55,9
خدمات	72	38,7	38,7	94,6
حرفي	8	4,3	4,3	98,9
فلاحي	2	1,1	1,1	100,0
المجموع	186	100,0	100,0	

:(13-III)

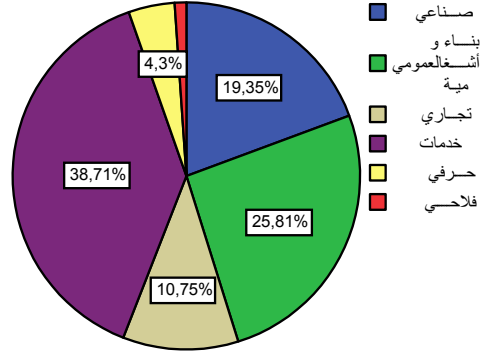

(13-III)

**%38,7**

**% 25,8**

**%1,1**

(14-III):

	التكرار	النسبة المئوية	التكرار النسبي	النسبي التجميعي
الربح	80	43,0	43,0	43,0
الخبرة	80	43,0	43,0	86,0
أسباب أخرى	26	14,0	14,0	100,0
المجموع	186	100,0	100,0	

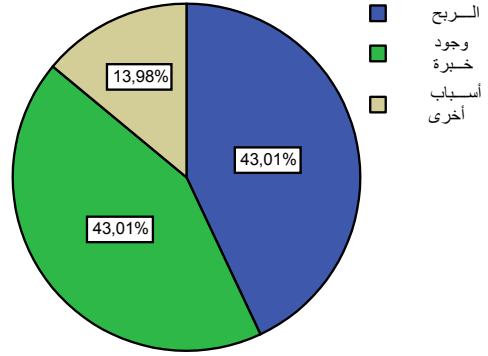

(14-III)

% 43

% 57

(15-III):

	التكرار	النسبة المئوية	التكرار النسبي	النسبي التجميعي
ابتدائي	8	4,3	4,3	4,3
متوسط	38	20,4	20,4	24,7
ثانوي	82	44,1	44,1	68,8
جامعي	30	16,1	16,1	84,9
تكوين المهني	26	14,0	14,0	98,9
اخرى	2	1,1	1,1	100,0
المجموع	186	100,0	100,0	

(15-III):

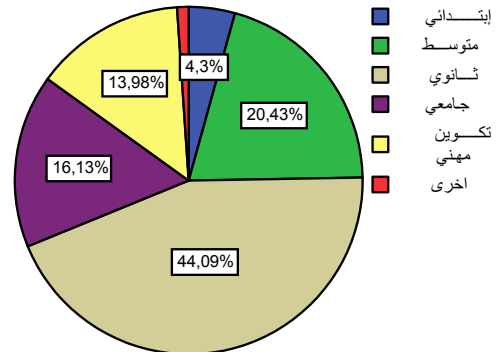

(15-III)

: (16-III)

	التكرار	النسبة المئوية	التكرار النسبي	النسبي التجميعي
مساهمة شخصية	74	39,8	39,8	39,8
مساهمة من العائلة	66	35,5	35,5	75,3
مصادر أخرى	46	24,7	24,7	100,0
المجموع	186	100,0	100,0	

:

(16-III)

%40

: (16-III)

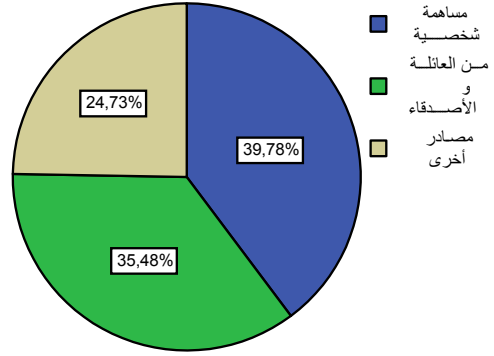

:

%35

(17-III):

	التكرار	النسبة المئوية	التكرار النسبي	النسبي التجمعي
نعم	100	53,8	53,8	53,8
نوعا ما	68	36,6	36,6	90,3
لا	18	9,7	9,7	100,0
المجموع	186	100,0	100,0	

(17-III):

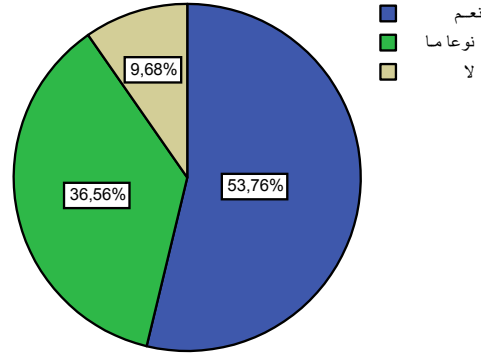

(17-III)

53,8%

(18-III):

	التكرار	النسبة المئوية	التكرار النسبي	النسبي التجمعي
الموردين	30	16,1	16,1	16,1
الزبائن	14	7,5	7,5	23,7
التسيير	10	5,4	5,4	29,0
الضرائب	46	24,7	24,7	53,8
البنك	74	39,8	39,8	93,5
المنافسين	12	6,5	6,5	100,0
المجموع	186	100,0	100,0	

(18-III):

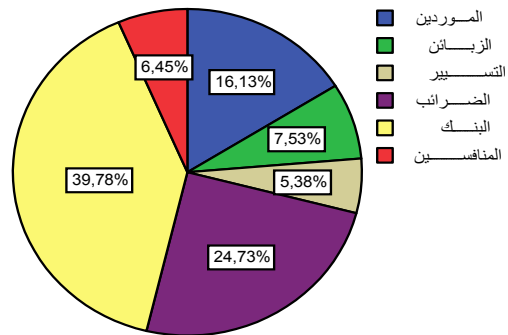

(18-III)

%24.7

%39.8

(19-III)

(19-III)

	التكرار	النسبة المئوية	التكرار النسبي	النسبي التجميعي
عن طريق الأصدقاء و المعارف	58	31,2	33,3	33,3
عن طريق وسائل الإعلام	76	40,9	43,7	77,0
عن طريق وسائل إعلام الوكالة	18	9,7	10,3	87,4
طرق أخرى	22	11,8	12,6	100,0
المجموع	174	93,5	100,0	
لا توجد إجابة	12	6,5		
المجموع	186	100,0		

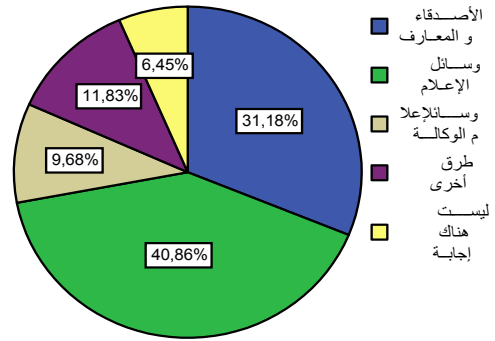

(19-III)

% 41

% 31

% 6.5

% 10

(20-III):

	التكرار	النسبة المئوية	التكرار النسبي	النسبي التجميعي
أسباب تعود للقرض الممنوح	80	43,0	46,0	46,0
قصر مدة حصول على الموافقة	30	16,1	17,2	63,2
لان شروطك تتوافق مع هذا النوع	40	21,5	23,0	86,2
لا أسباب أخرى	24	12,9	13,8	100,0
المجموع	174	93,5	100,0	
لا توجد إجابة	12	6,5		
المجموع	186	100,0		

(20-III)

(20-III):

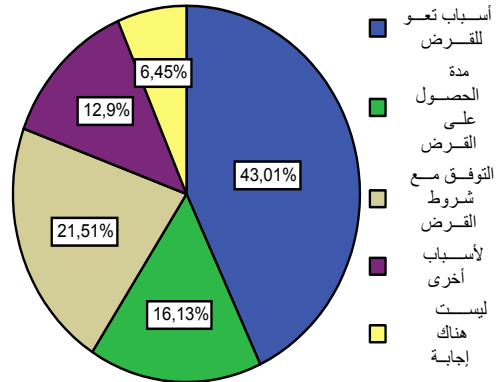

(21-III):

	التكرار	النسبة المئوية	التكرار النسبي	النسبي التجميعي
نعم	62	33,3	35,6	35,6
لا	76	40,9	43,7	79,3
أحيانا	36	19,4	20,7	100,0
المجموع	174	93,5	100,0	
لم يجابوا أصحابها	12	6,5		
المجموع	186	100,0		

(21-III)

(21-III):

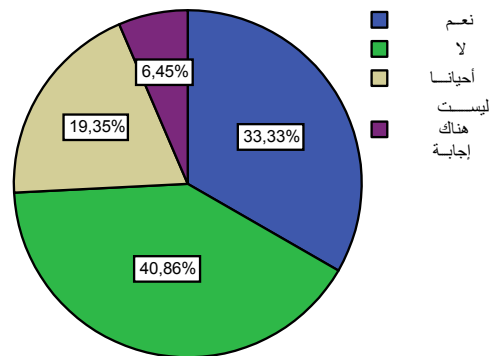



:(22-III)

:(22-III)

	التكرار	النسبة المئوية	التكرار النسبي	النسبي التجميعي
نعم	96	51,6	51,6	51,6
لا	90	48,4	48,4	100,0
المجموع	186	100,0	100,0	

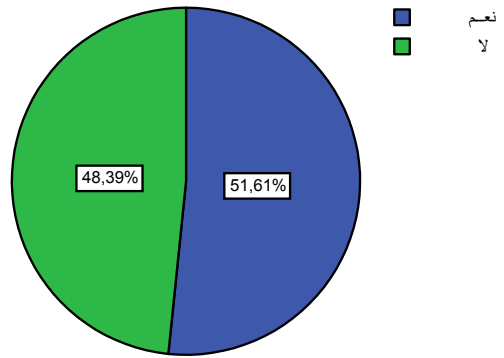

(22-III)

% 48

:

:(23-III)

:(23-III)

	التكرار	النسبة النسبية النسبية	التكرار النسبي	النسبي التجميبي
أقل من سنة	70	37,6	37,6	37,6
أكثر من سنة	112	60,2	60,2	97,8
لم يمكث بطالاً	4	2,2	2,2	100,0
المجموع	186	100,0	100,0	

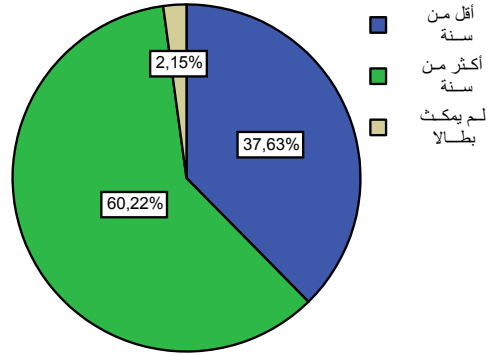

:(23-III)

:(23-III)

60% أنهم

9 1 % 87 -

49 10 % 12 -

499 50 % 1 -

95%

55%

42%

% 3

:(24-III)

:(24-III)

	التكرار	النسبة المئوية	التكرار النسبي	النسبي التجميعي
الصدافة	18	9,7	9,7	9,7
القرابة	20	10,8	10,8	20,4
حسب احتياج منصب	136	73,1	73,1	93,5
أسباب أخرى	12	6,5	6,5	100,0
المجموع	186	100,0	100,0	

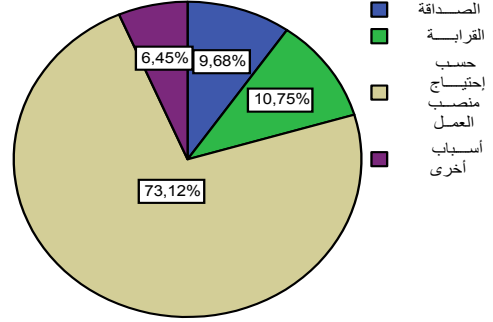

:(24-III)

% 73

%21

(25-III):

	التكرار	النسبة المئوية	التكرار النسبي	النسبي التجميعي
عقد غير محدد المدة	28	15,1	15,1	15,1
عقد محدد المدة	40	21,5	21,5	36,6
دون عقد	118	63,4	63,4	100,0
المجموع	186	100,0	100,0	

(25-III)

(25-III):

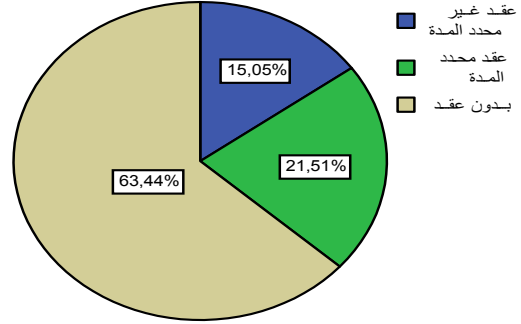

% 85

)

(

(26-III):

	التكرار	النسبة المئوية	التكرار النسبي	النسبي التجميعي
بطل لم يسبق له أن اشتغل	94	50,5	50,5	50,5
فقدان منصبه نتيجة غلق المؤسسة	36	19,4	19,4	69,9
عامل في مكان آخر	46	24,7	24,7	94,6
لا توجد إجابة	10	5,4	5,4	100,0
المجموع	186	100,0	100,0	

(26-III)

(26-III):

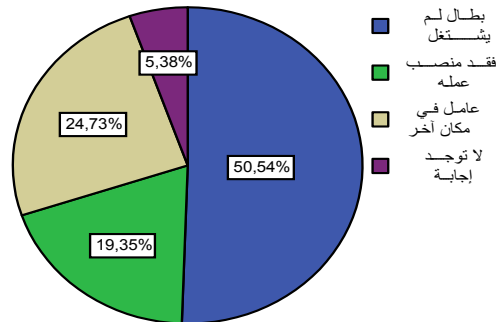

% 70

%25

:(27-III)

:(27-III)

	التكرار	النسبة المئوية	التكرار النسبي	النسبي التجميعي
المستوى العلمي	18	9,7	9,7	9,7
الخبرة	76	40,9	40,9	50,5
متطلبات الوظيفة	86	46,2	46,2	96,8
شروط أخرى	6	3,2	3,2	100,0
المجموع	186	100,0	100,0	

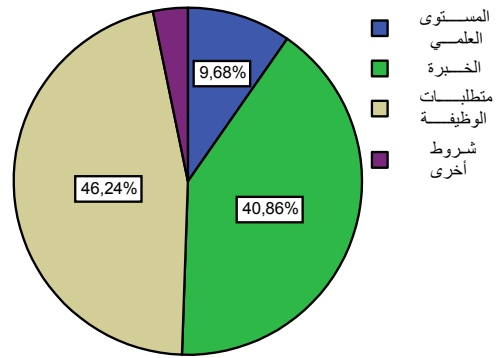

\_\_\_\_\_ :

(27-III)

\_\_\_\_\_ :

( )

10 % منها .

(28-III): تمنع

	التكرار	النسبة المئوية	التكرار النسبي	النسبي التجميعي
الضمان الاجتماعي	118	63,4	63,4	63,4
العطلة السنوية	20	10,8	10,8	74,2
الحقوق الأخرى	48	25,8	25,8	100,0
المجموع	186	100,0	100,0	

\_\_\_\_\_ :

(28-III)

(28-III): تمنع

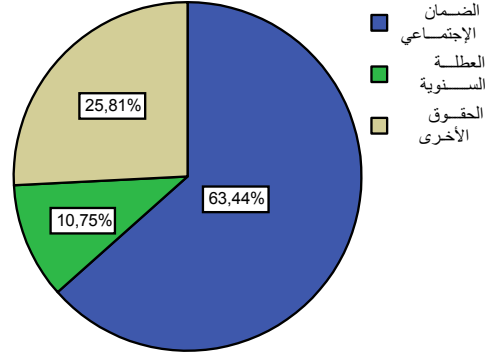

\_\_\_\_\_ :

(29-III):

	التكرار	النسبة المئوية	التكرار النسبي	النسبي التجميعي
نعم	174	93,5	93,5	93,5
لا	12	6,5	6,5	100,0
المجموع	186	100,0	100,0	

\_\_\_\_\_ :

(29-III)

(29-III):

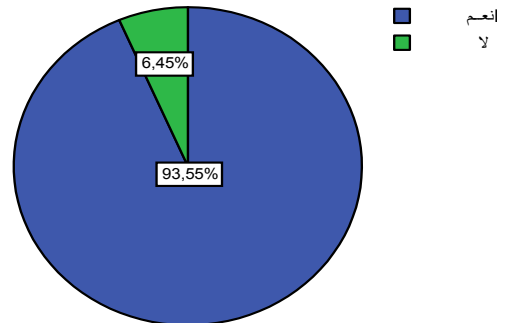

\_\_\_\_\_ :

% 94

:(30-III)

التكرار	
100	توسيع و تطوير المشروع
62	تسديد الديون
6	زيادة عدد العمال
6	مجالات أخرى
174	المجموع

:(30-III)

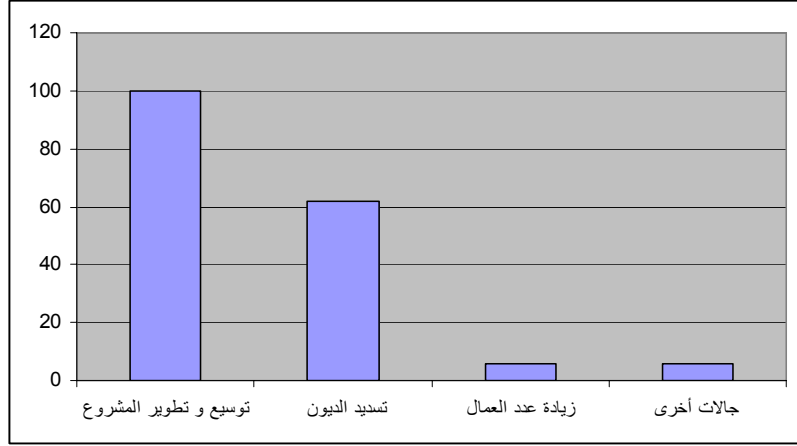

(30-III)

174

100

:(31-III)

	مساهمة فعالة	فعالة	نوعا ما	ليست فعالة	ليست فعالة على الإطلاق
عمال مسيرين	9,68	21,51	40,86	11,83	16,13
عمال تنفيذيين	9,68	25,81	49,46	2,15	12,90

(31-III):

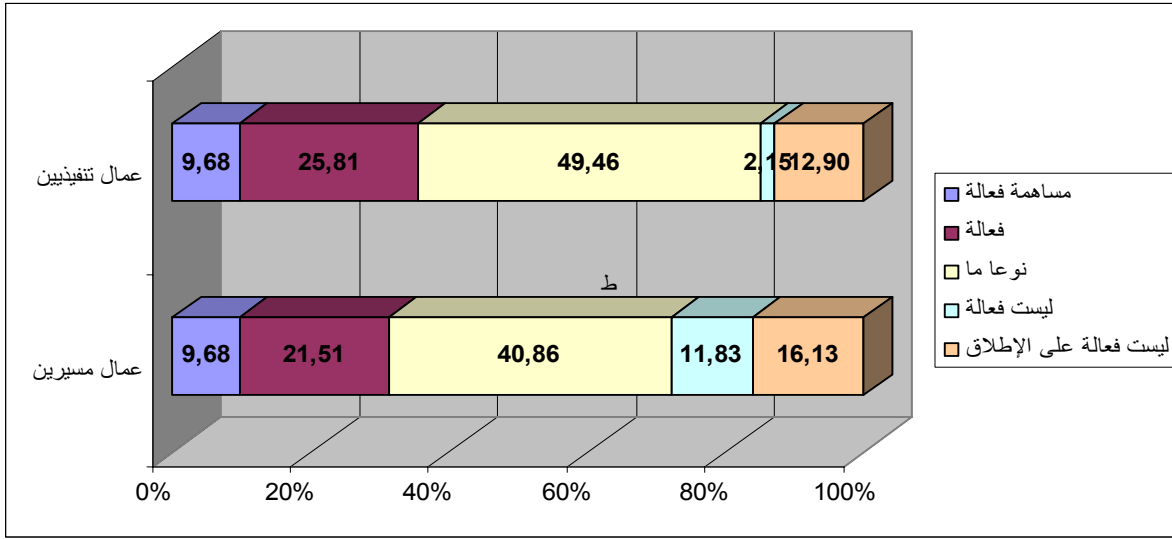

(31-III)

(32-III):

	بكثر تَجِدَا	بكثرَة	نوعا ما	ليس بكثرَة	معدوم
عمال مؤهلين	13,98	26,88	40,86	12,90	5,38
عمال عاديين	6,45	18,28	52,69	15,05	7,53
خريجي الجامعات	7,53	6,45	39,78	2,15	44,09
خريجي المعاهد	13,98	21,51	34,41	13,98	16,13
تشغيل المرأة	10,75	9,68	19,35	5,38	54,84



(32-III):

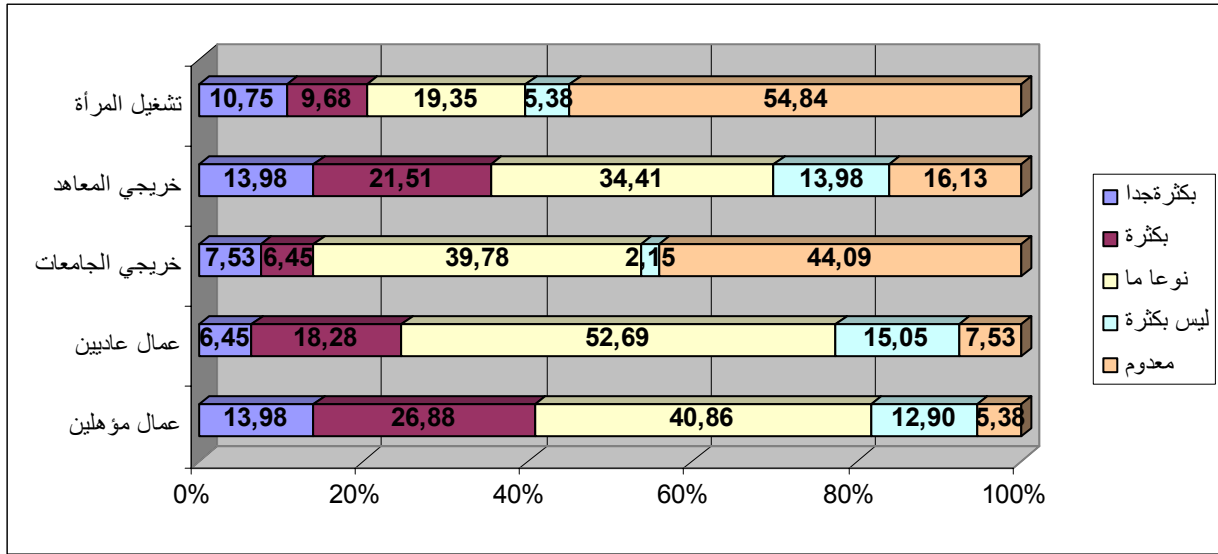

(32-III)

(33-III):

	الخبرة التي توفرها المؤسسة	مستوى معالجة مشكلة البطالة
كبيرة جدا	8,60	3,23
كبيرة	33,33	21,51
نوعا ما	48,39	55,91
ليست كبيرة	4,30	15,05
معدومة	5,38	4,30

(33-III):

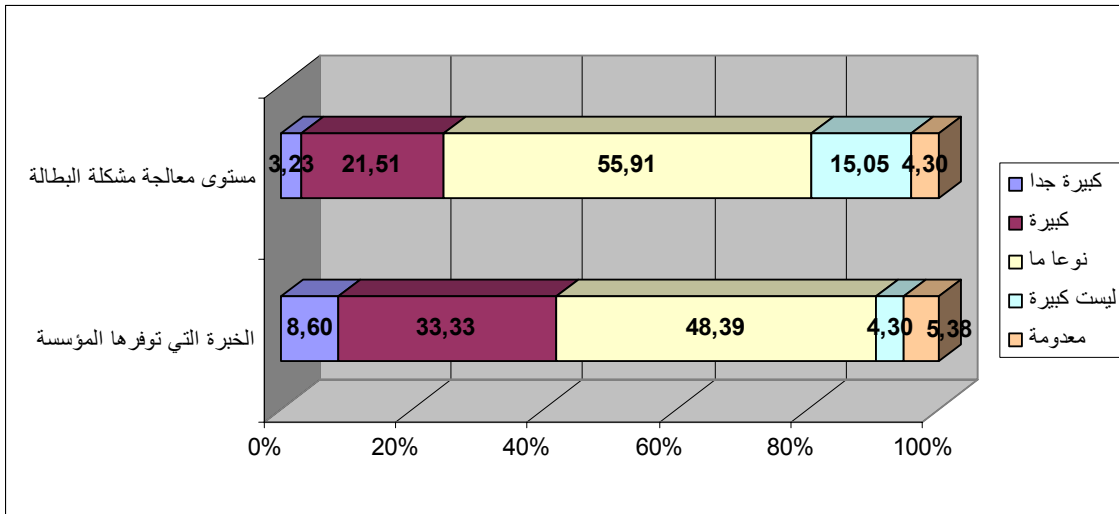

(33-III)

:

% 80

( )

%42

% 10







% 12.64

، 2009

.

:

:

■

.

■

■

■

■

■

%87

% 1

% 12

% 55

% 42

% 3



■

( )

■

% 10

■

:

:

■

■

■

■

■

■

■

( Pioneer ) .(

■

■

)

.(

■

■



- I

	.2002	.	_____.	-
	.1993	2	_____	-
.2004	.	.	( _____ )	-
			_____	-
				.1998
	.	.	_____.	-
				. 2005
.2005	.		_____.	-
		.2000	.	_____.
. 1982			_____	-
..2005	.	"	"	-
. 2005			_____	-
.1997	.		_____.	-
.1990	.		_____.	-
		-	_____	-
				.2009
			_____	-
				.1985

- " \_\_\_\_\_ " .  
2002/2003 .
- ( \_\_\_\_\_ ) .  
2000 .
- " \_\_\_\_\_ " .  
2002 .
- محمد رفيق طيب، " مدخل للتسيير " الجزء الأول ، ديوان المطبوعات الجامعية ، بن عكنون الجزائر  
1995 .
- شريف ألمان، محاضرات في النظرية الاقتصادية الكلية، ( نظريات ونماذج التوازن و اللاتوازن )، ديوان  
المطبوعات الجامعية، الجزائر، 2003 .
- \_\_\_\_\_ .  
2004 .
- 
- \_\_\_\_\_ .  
1999 .
- \_\_\_\_\_ .  
2005 .
- " \_\_\_\_\_ " .  
2002 .
- " \_\_\_\_\_ " .  
1979 .
- " \_\_\_\_\_ " .  
1996 .
- " \_\_\_\_\_ " .  
1993 .
- (1) :
- " \_\_\_\_\_ " .  
1979 .
- " \_\_\_\_\_ " .  
2003 .
- " \_\_\_\_\_ " .

					(2	:
				19		.1987
					"	
					"	
				1		2003
					"	
					"	(1997- 73)
					"	
					"	. 1995
					"	1999
						11
					"	. 2001
					"	/ 2
						94
						2004
						(3
						(
						.2004 -2003
						-2002
						2003
						2005-2004

\_\_\_\_\_ "

"( \_\_\_\_\_ ) \_\_\_\_\_

13 الجامعية 2006/ 2007

" \_\_\_\_\_ "

. 2004

: (4

1999 - 1989

. 2003

2003 23-22

\_\_\_\_\_ ) \_\_\_\_\_ "

"( \_\_\_\_\_

. 2006 18 17

\_\_\_\_\_ " : \_\_\_\_\_

. 2006 18 17 .





الأول 2009

- II

### 1) Les Ouvrages:

- Alan Stuart, J. K. Ord, Steven F. Arnold : **Kendall's Advanced Theory of Statistics** , Oxford University press, New York , 2004
- Abde lkader sid ahmmed, **croissance et development**,office des publication universitaires Alger,tome 2,2eme edition1981.
- Abdel hamid Brahim,**leconomie algérienne difit et enjeu**,editor dahleb 1991.
- :Youcef dhloub,**le nouveaux mécanisme,economique en algerie** ,office de publications universitaire,edition1995 .
- Hadje-nacer abderrahmane roustoumi,**les cahiers de la reforme** ,enag-edition1990
- F. Ray Marshall, Allan M. Cartter, Allan, G.King**labor economics wages, Employment and trade unionism, Thirde** edition , 1976.
- Abdullah, M.:'**Small and Medium Enterprises in Malysia.**" Policy Issues and Challenges, Ashgate, London, 1999.

### 2) Etudes Et Theses:

- Lahcene bourriche,**le chômage et les politiques de l emploi,cas algerie**,thèse de magister,université,telemcen;annee2003-2004.
- Minister de la PME,**Proposition d' une nouvelle stratégie d'investissement et Promotion de la PME** ,Alger juin 2000.page15.

### 3) Sites Internet

-  
[www.elmouradia.dz/arab/discoursara/2005/06/htm/d1070605.htm](http://www.elmouradia.dz/arab/discoursara/2005/06/htm/d1070605.htm)

-www.ons/dz 2009

- www.PME PMI .DZ .

---

www.sarambit.com

---

www.sarambit.com

---

[WWW.Sarambit.com](http://WWW.Sarambit.com)



(I)

11		(1-I)
12		(2-I)
13		(3-I)
14		(4-I)
15		(5-I)
104	نسبة البطالة في ولاية بشار من 2000 إلى 2004	(1-III)

105	2009 2005	(2-III)
107	" 2009 "	(3-III)
108	2008 2009	(4-III)
109	مقارنة عدد المؤسسات الصغيرة والمتوسطة بعدد مناصب الشغل المحدثة بولاية بشار إلى غاية 2009 /12 /31	(5-III)
111	"2009 "	(6-III)
112	مقارنة عدد المؤسسات الصغيرة والمتوسطة بعدد مناصب الشغل المحدثة بولاية بشار لسنة 2009	(7-III)
114		(8-III)
115		(9-III)
115		(10-III)
116		(11-III)
117		(12-III)
119		(13-III)
120		(14-III)
120		(15-III)
121		(16-III)
122		(17-III)
122		(18-III)
123		(19-III)
124		(20-III)
124		(21-III)
125		(22-III)

126	.	(23-III)
127		(24-III)
128		(25-III)
128		(26-III)
129		(27-III)
130	تمتع	(28-III)
130		(29-III)
131		(30-III)
132		(31-III)
133		(32-III)
134		(33-III)

(II)

17		(1-I)
19		(2-I)
20	مقارنة عدد المؤسسات الصغيرة و المتوسطة خلال السداسي الثاني لسنة 2008-2009	(3-I)
22 21		(4-I)

24	10	(5-I)
39	توزيع المشاريع المصرح بها حسب نوعية الاستثمار	(6-I)
42		(7-I)
43		(8-I)
43		(9-I)
45	توزيع ملفات الضمانات حسب قطاعات النشاط صندوق ضمان القروض 2009	(10-I)
79		(1-II)
80		(2-II)
81	2008 2000	(3-II)
82	2008	(4-II)
82	2008	(5-II)
83	2008	(6-II)
104	2004 2000	(1-III)
105	2009 2005	(2-III)
106	" 2009 "	(3-III)
107	2009 2008	(4-III)
109	مقارنة عدد المؤسسات الصغيرة والمتوسطة بعدد مناصب الشغل المحدثة بولاية بشار إلى غاية 2009 /12 /31	(5-III)



110	"2009 "	(6-III)
112	مقارنة عدد المؤسسات الصغيرة والمتوسطة بعدد مناصب الشغل المحدثة بولاية بشار لسنة 2009	(7-III)
114		(8-III)
155		(9-III)
115		(10-III)
116		(11-III)
117		(12-III)
119		(13-III)
120		(14-III)
120		(15-III)
121		(16-III)
122		(17-III)
122		(18-III)
123		(19-III)
124		(20-III)
124		(21-III)
125		(22-III)

126	.	(23-III)
127		(24-III)
128		(25-III)
128		(26-III)
129		(27-III)
130	تمنع	(28-III)
130		(29-III)
131		(30-III)
131		(31-III)
132		(32-III)
133		(33-III)

.....

.....

.....



- .....

**51-1** .....

1.....

2..... .

2..... :

9..... :

11 ..... :

16..... :

16..... :

17..... :

20..... :

25..... :

30..... :

30..... :

32..... :

:

35 .....



48..... :

51.....

**93-52**

:

52 .....

53..... :

53..... :

57..... :

59..... :

64..... :

64..... :

67..... :

70..... :

73..... :

73..... :

82..... :

86..... :

93.....

**135 -94**

:

94.....

95..... :

95..... :

97.....	:
98.....	:
	:
104.....	
104.....	:
106.....	:
	:
108.....	
114.....	:
114.....	:
120.....	:
	:
125.....	
135 .....	
136.....	
143 .....	
150.....	
153.....	
159 .....	

**Abstract:**

The small and medium institutions have proved their efficacy in fighting unemployment, providing job opportunities for young people and raising the level of national economy. It was for this reason that; a lot of countries, including Algeria gave much priority to these enterprises. Hence, this study focused on these institutions because it saw them as effective tools in reducing the phenomenon of unemployment, not demanding and for their flexibility in management. The study did not, as well, overlook the problems encountered and how they overcame them, and this was through exposure to small and medium enterprises in the region of Bechar.

**Résumé:**

Les petites et moyennes entreprises avaient fait preuve d'efficacité de combattre le chômage et d'offrir des chances de travail au jeunes et remonte le niveau économique du pays, c'est pour cela plusieurs pays y compris l'Algérie leurs ont donné beaucoup d'importances.

De ce fait cette études s'est basée sur ces entreprises vu moyen efficace pour démunie le phénomène du chômage peu la flexibilité de la gestion et non couteuse à l'état.

Aussi cette étude n'a pas négligé de mentionner les problèmes rencontrés et la façon de les dépassé , cette études s'est consacrée au petite et moyennes entreprises de Béchar.